

4路差分编码器脉冲计数器，转速测量，Modbus RTU模块 WJ67

产品特点：

- 编码器解码转换成标准Modbus RTU协议
- 编码器5V差分信号直接输入
- 可用作编码器计数器或者转速测量
- 支持4个编码器同时计数，可识别正反转
- 也可以设置作为8路独立DI高速计数器
- 编码器计数值支持断电自动保存
- DI输入和电源之间3000V隔离
- 通过RS-485/232接口可以清零和设置计数值
- 宽电源供电范围：8~32VDC
- 可靠性高，编程方便，易于应用
- 标准DIN35导轨安装，方便集中布线
- 用户可编程设置模块地址、波特率等
- 外形尺寸：120 mm x 70 mm x 43mm

典型应用：

- 编码器脉冲信号测量
- 流量计脉冲计数或流量测量
- 生产线产品计数
- 物流包裹数量计数
- 接近开关脉冲信号测量
- 编码器信号远传到工控机
- 智能工厂与工业物联网
- 替代PLC直接传数据到控制中心



图1 WJ67 模块外观图

产品概述：

WJ67产品实现传感器和主机之间的信号采集，用来解码编码器信号。WJ67系列产品可应用在 RS-232/485 总线工业自动化控制系统，自动化机床，工业机器人，三坐标定位系统，位移测量，行程测量，角度测量，转速测量，流量测量，产品计数等等。

产品包括信号隔离，脉冲信号捕捉，信号转换和RS-485串行通信。每个串口最多可接255只 WJ67系列模块，通讯方式采用ASCII码通讯协议或MODBUS RTU通讯协议，波特率可由代码设置，能与其他厂家的控制模块挂在同一RS-485总线上，便于计算机编程。



图2 WJ67 模块内部框图

WJ67系列产品是基于单片机的智能监测和控制系统，所有的用户设定的地址，波特率，数据格式，校验和状态等配置信息都储存在非易失性存储器EEPROM里。

WJ67系列产品按工业标准设计、制造，信号输入 / 输出之间不隔离，抗干扰能力强，可靠性高。工作温度范围- 45°C~+85°C。

功能简介：

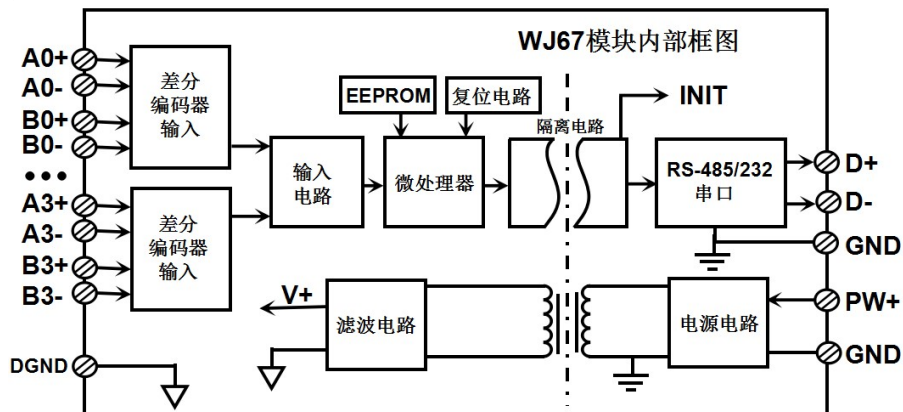
WJ67远程I/O模块，可以用来测量四路编码器信号，也可以设置作为八路独立计数器。

1、信号输入

4 路编码器 5V 差分信号输入或 8 路 5V 差分信号独立计数器。

2、通讯协议

通讯接口： 1 路标准的 RS-485 通讯接口或 1 路标准的 RS-232 通讯接口，订货选型时注明。

通讯协议：支持两种协议，命令集定义的字符协议和 MODBUS RTU 通讯协议。模块自动识别通讯协议，能实现与多种品牌的 PLC、RTU 或计算机监控系统进行网络通讯。

数据格式：10 位。1 位起始位，8 位数据位，1 位停止位。无校验。

通讯地址（0~255）和波特率（2400、4800、9600、19200、38400、57600、115200bps）均可设定；通讯网络最长距离可达 1200 米，通过双绞屏蔽电缆连接。

通讯接口高抗干扰设计，±15KV ESD 保护，通信响应时间小于 100mS。

3、抗干扰

可根据需要设置校验和。模块内部有瞬态抑制二极管，可以有效抑制各种浪涌脉冲，保护模块，内部的数字滤波，也可以很好的抑制来自电网的工频干扰。

产品选型：

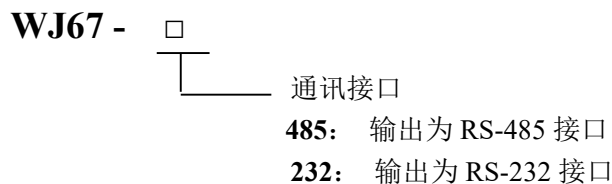

选型举例 1： 型号： **WJ67 - 232** 表示输出为 RS-232 接口

选型举例 2： 型号： **WJ67 - 485** 表示输出为 RS-485 接口

WJ67通用参数：

(typical @ +25°C, Vs为24VDC)

输入类型： 5V 差分信号输入。差分信号范围±200mV ~ ±7V。

频率范围 0-20KHz（所有通道同时输入），单通道可支持 50KHz 输入。

编码器计数范围 - 2147483647 ~ +2147483647，断电自动保存

DI 计数器范围 0 ~ 4294967295，断电清零

通 讯： 协议 RS-485 或 RS-232 标准字符协议 和 MODBUS RTU通讯协议

波特率（2400、4800、9600、19200、38400、57600、115200bps）可软件选择

地址（0~255）可软件选择

通讯响应时间： 100 ms 最大

工作电源： +8 ~ 32VDC 宽供电范围，内部有防反接和过压保护电路

功率消耗： 小于1W

工作温度： - 45 ~ +80°C

工作湿度： 10 ~ 90% (无凝露)

存储温度： - 45 ~ +80°C
 存储湿度： 10 ~ 95% (无凝露)
 隔离耐压： DI 输入和电源之间 3000V 隔离，通讯接口和电源共地。
 外形尺寸： 120 mm x 70 mm x 43mm

引脚定义：

引脚	名称	描述	引脚	名称	描述
1	DGND	信号地	14	B0-	编码器 0 信号 B 输入负端
2	DGND	信号地	15	B0+	编码器 0 信号 B 输入正端
3	A3+	编码器 3 信号 A 输入正端	16	A0-	编码器 0 信号 A 输入负端
4	A3-	编码器 3 信号 A 输入负端	17	A0+	编码器 0 信号 A 输入正端
5	B3+	编码器 3 信号 B 输入正端	18	B1-	编码器 1 信号 B 输入负端
6	B3-	编码器 3 信号 B 输入负端	19	B1+	编码器 1 信号 B 输入正端
7	DGND	信号地	20	A1-	编码器 1 信号 A 输入负端
8	NC	空脚	21	A1+	编码器 1 信号 A 输入正端
9	NC	空脚	22	B2-	编码器 2 信号 B 输入负端
10	DATA+	RS-485 信号正端	23	B2+	编码器 2 信号 B 输入正端
11	DATA-	RS-485 信号负端	24	A2-	编码器 2 信号 A 输入负端
12	PW+	电源正端	25	A2+	编码器 2 信号 A 输入正端
13	GND	电源负端	26	DGND	信号地

表1 引脚定义

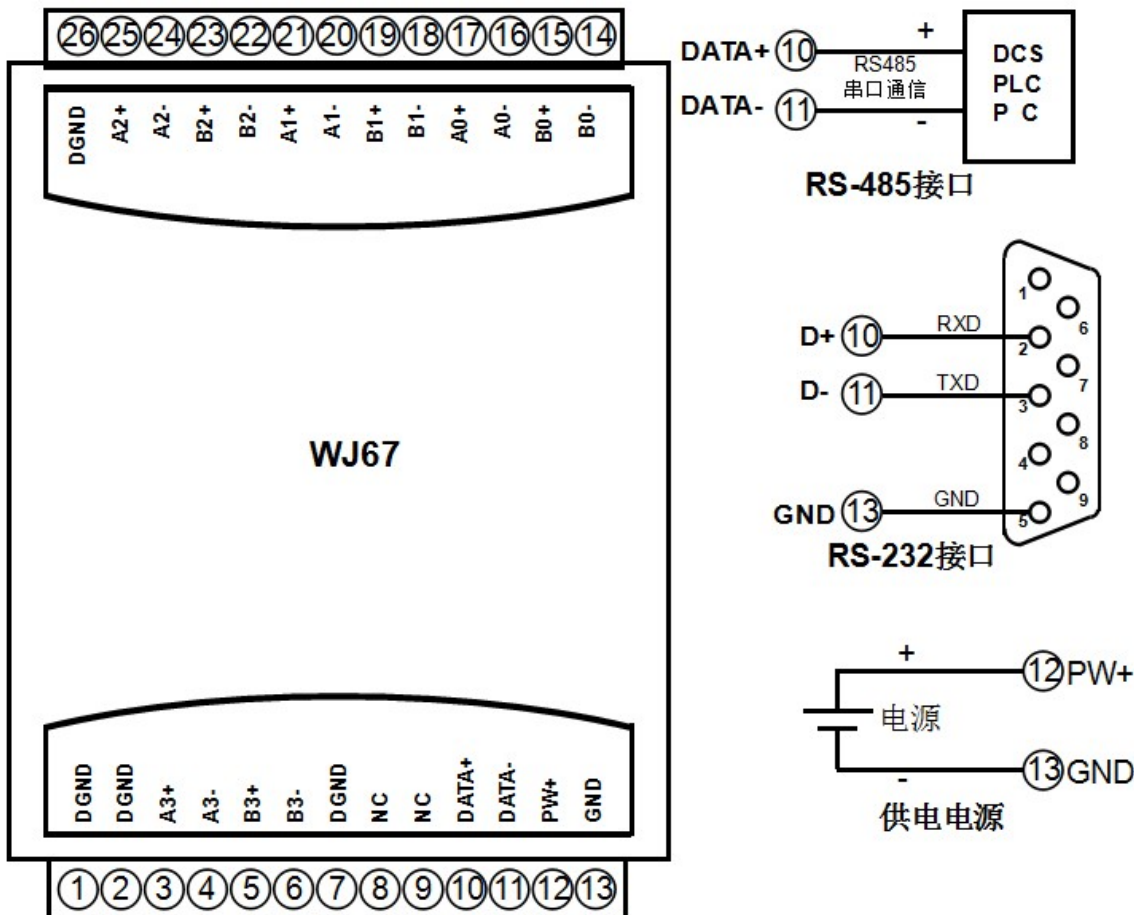



图 3 WJ67 模块接线图

WJ67 字符协议命令集:

模块的出厂初始设置，如下所示：

地址代码为 01

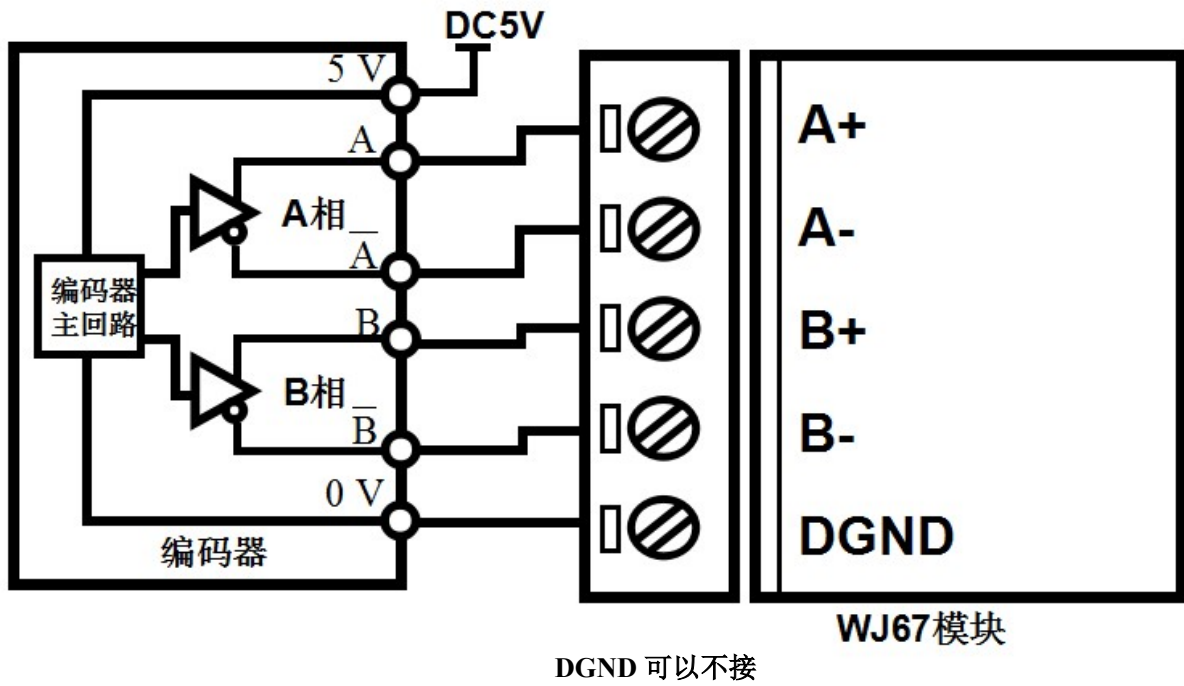
波特率 9600 bps

禁止校验和

如果使用 RS-485 网络，必须分配一个不重复的地址代码，地址代码取值为 16 进制数在 00 和 FF 之间，由于新模块的地址代码都是一样的，他们的地址将会和其他模块矛盾，所以当你组建系统时，你必须重新配置每一个 WJ67 模块地址。可以在接好 WJ67 模块电源线和 RS485 通讯线后，通过配置命令来修改 WJ67 模块的地址。波特率，校验和状态也需要根据用户的要求而调整。而在修改波特率，校验和状态之前，必须让模块先进入缺省状态，否则无法修改。

让模块进入缺省状态的方法：

WJ67 模块边上都有一个 INIT 的开关，在模块的侧面位置。将 INIT 开关拨到 INIT 位置，再接通电源，此时模块进入缺省状态。在这个状态时，模块的配置如下：

地址代码为 00

波特率 9600 bps

禁止校验和

这时，可以通过配置命令来修改 WJ67 模块的波特率，校验和状态等参数。在不确定某个模块的具体配置时，也可以将 INIT 开关拨到 INIT 位置，使模块进入缺省状态，再对模块进行重新配置。

注： 正常使用时请将 INIT 开关拨到 NORMAL 位置。

字符协议命令由一系列字符组成，如首码、地址 ID，变量、可选校验和字节和一个用以显示命令结束符(**cr**)。主机除了带通配符地址“***”的同步的命令之外，一次只指挥一个 WJ67 模块。

命令格式： **(Leading Code)(Addr)(Command)[data][checksum](cr)**

- (Leading code)** 首码是命令中的第一个字母。所有命令都需要一个命令首码，如%,\$,#,@,...等。 1- 字符
- (Addr)** 模块的地址代码，如果下面没有指定，取值范围从 00~FF (十六进制)。 2- 字符
- (Command)** 显示的是命令代码或变量值。 变量长度
- [data]** 一些输出命令需要的数据。 变量长度
- [checksum]** 括号中的Checksum (校验和) 显示的是可选参数，只有在启用校验和时，才需要此选项。 2- 字符
- (cr)** 识别用的一个控制代码符，(**cr**)作为回车结束符，它的值为0x0D。 1- 字符

当启用校验和(checksum)时，就需要[Checksum]。它占2-字符。命令和应答都必须附加校验和特性。校验和用来检查所有输入命令，来帮助你发现主机到模块命令错误和模块到主机响应的错误。校验和字符放置在命令或响应字符之后，回车符之前。

计算方法：两个字符，十六进制数，为之前所发所有字符的ASCII码数值之和，然后与十六进制数0xFF相与所得。

应用举例：禁止校验和(checksum)

用户命令 **\$002(cr)**

模块应答 **!00020600 (cr)**

启用校验和(checksum)

用户命令 **\$002B6 (cr)**

模块应答 **!00020600 A9 (cr)**

'\$' = 0x24 '0' = 0x30 '2' = 0x32

B6=(0x24+0x30+0x30+0x32) AND 0xFF

'!' = 0x21 '0' = 0x30 '2' = 0x32 '6' = 0x36

A9=(0x21+0x30+0x30+0x30+0x32+0x30+0x36+0x30+0x30) AND 0xFF

命令的应答：

应答信息取决于各种各样的命令。应答也由几个字符组成，包括首代码，变量和结束标识符。应答信号的首

代码有两种，‘!’或‘>’表示有效的命令而‘?’则代表无效。通过检查应答信息，可以监测命令是否有效
注意：1、在一些情况下，许多命令用相同的命令格式。要确保你用的地址在一个命令中是正确的，假如你用错误的地址，而这个地址代表着另一个模块，那么命令会在另一个模块生效，因此产生错误。
 2、必须用大写字母输入命令。
 3、(cr)代表键盘上的回车符，不要直接写出来，应该是敲一下回车键（Enter 键）。

1、设置编码器的工作模式

说明：设置编码器工作模式，0 或 1，出厂默认为 0。工作模式修改后，必须**重启**模块才会生效。

工作模式 0：编码器 AB 信号输入

工作模式 1：两路独立的计数器输入

注意：下面命令备注（**工作模式 0**）的表示是仅在编码器工作模式为 0 时数据才有效。

备注（**工作模式 1**）的表示是仅在编码器工作模式为 1 时数据才有效。

命令格式： \$AA3BBBB 设置编码器的工作模式。**重启**后生效。

参数说明：AA 模块地址，取值范围 00~FF(十六进制)。出厂地址为 01，转换成十六进制为每个字符的 ASCII 码。如地址 01 换成十六进制为 30H 和 31H。

应答格式： !AA(cr) 表示设置成功

参数说明：BBBB 代表 4 个编码器通道的工作模式，4 个数，排列顺序为编码器 3~编码器 0，
 值为 0：工作模式 0；值为 1：工作模式 1

应用举例： 用户命令（字符格式） **\$0131100**

模块应答（字符格式） **!01(cr)**

说明：设置编码器 3~编码器 2 为工作模式 1，设置编码器 1~编码器 0 为工作模式 0

2、读取编码器的工作模式

说明：读取编码器的工作模式。

命令格式： \$AA4 读取编码器的工作模式。

参数说明：AA 模块地址，取值范围 00~FF(十六进制)。出厂地址为 01，转换成十六进制为每个字符的 ASCII 码。如地址 01 换成十六进制为 30H 和 31H。

应答格式： !BBBB (cr) 代表 4 个编码器通道的工作模式，4 个数，排列顺序为编码器 3~编码器 0，
 值为 0：工作模式 0；值为 1：工作模式 1

应用举例： 用户命令（字符格式） **\$014**

模块应答（字符格式） **!11110000 (cr)**

说明：编码器 7~编码器 4 为工作模式 1，编码器 3~编码器 0 为工作模式 0

3、读编码器计数器数据命令（工作模式 0）

说明：读取编码器计数器的数据，可以读所有编码器，也可以读单个编码器。‘+’表示正转，‘-’表示反转。

命令格式： #AA2

AA 模块地址，取值范围 00~FF(十六进制)。出厂地址为 01，转换成十六进制为每个字符的 ASCII 码。如地址 01 换成十六进制为 30H 和 31H。

2 表示读编码器 0~编码器 3 计数器数据命令。

应答格式： !+AAAAAAAAAA, +AAAAAAAAAA, +AAAAAAAAAA, +AAAAAAAAAA(cr)

命令格式： #AA2N(cr) 读通道 N 计数值

AA 模块地址，取值范围 00~FF(十六进制)。出厂地址为 01，转换成十六进制为每个字符的 ASCII 码。如地址 01 换成十六进制为 30H 和 31H。

2 表示读计数器数据命令。

N 表示读编码器 N 计数器数据命令。

(cr) 结束符, 上位机回车键, 十六进制为 0DH。

应答格式: **!+AAAAAAAAAA(cr)**

应用举例 1: 用户命令 (字符格式) **#012**
 模块应答 (字符格式) **!+0012345678, +0012345678, +0012345678, +0012345678 (cr)**

说明: 所有编码器的计数值为正转+12345678

应用举例 2: 用户命令 (字符格式) **#0120(cr)**
 模块应答 (字符格式) **!-0012345678(cr)**

说明: 编码器 0 的计数值为反转-12345678。

4、读编码器输入频率命令 (工作模式 0)

说明: 读取编码器输入的频率, 可以读所有编码器, 也可以读单编码器。‘+’表示正转, ‘-’表示反转。

命令格式: **#AA3**

AA 模块地址, 取值范围 00~FF(十六进制)。出厂地址为01, 转换成十六进制为每个字符的ASCII码。如地址01换成十六进制为30H和31H。

3 表示读编码器0~编码器3输入频率命令。

应答格式: **!+AAAAAA.AA,+AAAAAA.AA,+AAAAAA.AA,+AAAAAA.AA (cr)**

命令格式: **#AA3N** 读编码器 N 输入频率

AA 模块地址, 取值范围 00~FF(十六进制)。出厂地址为01, 转换成十六进制为每个字符的ASCII码。如地址01换成十六进制为30H和31H。

3 表示读输入频率命令。

N 表示读编码器N输入频率命令。

(cr) 结束符, 上位机回车键, 十六进制为 0DH。

应答格式: **!+AAAAAA.AA (cr)**

应用举例 1: 用户命令 (字符格式) **#013**
 模块应答 (字符格式) **!+001000.00,+001000.00,+001000.00,+001000.00,+001000.00,+001000.00,+001000.00,+001000.00 (cr)**

说明: 所有编码器的输入频率值为正转+1KHz。

应用举例 2: 用户命令 (字符格式) **#0130**
 模块应答 (字符格式) **!-001000.00(cr)**

说明: 编码器 0 的输入频率值为反转-1KHz。

5、读编码器输入转速命令 (工作模式 0)

说明: 读取编码器输入的转速, 可以读所有编码器, 也可以读单编码器。‘+’表示正转, ‘-’表示反转。

命令格式: **#AA4**

AA 模块地址, 取值范围 00~FF(十六进制)。出厂地址为01, 转换成十六进制为每个字符的ASCII码。如地址01换成十六进制为30H和31H。

4 表示读编码器0~编码器3输入转速命令。

应答格式: **!+AAAAA,+AAAAA,+AAAAA,+AAAAA (cr)**

命令格式: **#AA8N** 读编码器 N 输入转速

AA 模块地址, 取值范围 00~FF(十六进制)。出厂地址为01, 转换成十六进制为每个字符的ASCII码。如地址01换成十六进制为30H和31H。

4 表示读输入转速命令。

N 表示读编码器N输入转速命令。

(cr) 结束符, 上位机回车键, 十六进制为 0DH。

应答格式: **!+AAAAA (cr)**

应用举例 1: 用户命令 (字符格式) **#014**
 模块应答 (字符格式) **!+01000,+01000,+01000,+01000 (cr)**
 说明: 所有编码器的输入转速值为正转+1000 转。

应用举例 2: 用户命令 (字符格式) **#0140**
 模块应答 (字符格式) **!-01000(cr)**
 说明: 编码器 0 的输入转速值为反转-1000 转。

6、修改编码器计数器的数值命令 (工作模式 0)

说明: 修改编码器计数器的值, 也可以设置为零重新计数。

命令格式: **\$AA1N+AAAAAAAA** 修改编码器 N 的计数值, N 为编码器代号, 取值 0~3, 设置 N 为‘M’时表示同时设置所有编码器的计数值。

参数说明: **AA** 模块地址, 取值范围 00~FF(十六进制)。出厂地址为 01, 转换成十六进制为每个字符的 ASCII 码。如地址 01 换成十六进制为 30H 和 31H。

(cr) 结束符, 上位机回车键, 十六进制为 0DH。

应答格式: **!AA(cr)** 表示设置成功

应用举例 1: 用户命令 (字符格式) **\$0113+0000000000**
 模块应答 (字符格式) **! 01(cr)**
 说明: 设置编码器 3 的计数值为 0。

应用举例 2: 用户命令 (字符格式) **\$011M+0000000000**
 模块应答 (字符格式) **! 01(cr)**
 说明: 设置所有编码器的计数值为 0。

应用举例 3: 用户命令 (字符格式) **\$011M+0000003000**
 模块应答 (字符格式) **! 01(cr)**
 说明: 设置所有编码器的计数值为+3000。

7、设置编码器的每转脉冲数 (工作模式 0)

说明: 设置编码器的每转脉冲数。根据接入的编码器参数来设定, 出厂默认值为 1000, 设置正确的脉冲数后才可以读出编码器转速。

命令格式: **\$AA5NAAAA** 设置编码器的每转脉冲数。

参数说明: **AA** 模块地址, 取值范围 00~FF(十六进制)。出厂地址为 01, 转换成十六进制为每个字符的 ASCII 码。如地址 01 换成十六进制为 30H 和 31H。

5 设置编码器的每转脉冲数命令。

N 编码器代号, 取值 0~3。

AAAA 代表脉冲数, 如 1000, 800 或者 600 等。

应答格式: **!AA(cr)** 表示设置成功

应用举例: 用户命令 (字符格式) **\$015100300**
 模块应答 (字符格式) **! 01(cr)**
 说明: 设置编码器 1 的每转脉冲数为 300。

8、读取编码器的每转脉冲数 (工作模式 0)

说明: 读取所有编码器的每转脉冲数。

命令格式: **\$AA6** 读取所有编码器的每转脉冲数, 排列顺序 0~3。

参数说明: **AA** 模块地址, 取值范围 00~FF(十六进制)。出厂地址为 01, 转换成十六进制为每个字符的 ASCII 码。如地址 01 换成十六进制为 30H 和 31H。

应答格式: **!AAAAA,AAAAA,AAAAA,AAAAA,AAAAA,AAAAA,AAAAA,AAAAA (cr)** 表示编码器 0~

编码器 3 的每转脉冲数。

应用举例： 用户命令（字符格式） **S016(cr)**
 模块应答（字符格式） **! 01000, 01000, 01000, 01000 (cr)**
 说 明：所有编码器的每转脉冲数都是 1000。

9、设置编码器计数值断电是否自动保存（工作模式 0）

说 明：设置编码器的计数值断电是否自动保存，出厂默认值为 1（自动保存）。

命令格式：**\$AASW** 设置编码器的断电是否自动保存。

参数说明：**AA** 模块地址，取值范围 00~FF(十六进制)。出厂地址为01，转换成十六进制为每个字符的ASCII 码。如地址01换成十六进制为30H和31H。

S 设置编码器的断电是否自动保存命令。

W 0: 不自动保存； 1: 断电自动保存编码器计数值。

应答格式：**!AA(cr)** 表示设置成功

应用举例： 用户命令（字符格式） **\$01S0(cr)**
 模块应答（字符格式） **! 01(cr)**
 说 明：设置编码器不保存计数值，断电后自动清零计数。

10、读 DI 计数器数据命令（工作模式 1）

说 明：读取计数器的数据，可以读所有通道，也可以读单通道。

命令格式：**#AA5**

AA 模块地址，取值范围 00~FF(十六进制)。出厂地址为01，转换成十六进制为每个字符的ASCII 码。如地址01换成十六进制为30H和31H。

5 表示读通道A0~通道B3计数器数据命令。排列顺序A0,B0,~~~,A3,B3。

应答格式：**!AAAAAAAAAA, AAAAAAAAAA, AAAAAAAAAA, AAAAAAAAAA, AAAAAAAAAA, AAAAAA
 AAAA, AAAAAAAAAA, AAAAAAAAAA (cr)**

命令格式：**#AA5N(cr)**

AA 模块地址，取值范围 00~FF(十六进制)。出厂地址为01，转换成十六进制为每个字符的ASCII 码。如地址01换成十六进制为30H和31H。

5 表示读计数器数据命令。

N 表示读通道N计数器数据命令。N取值：01234567对应A0~B3

应答格式：**!AAAAAAAAAA(cr)**

应用举例 1： 用户命令（字符格式） **#015**
 模块应答（字符格式） **!0012345678, 0012345678, 0012345678, 0012345678, 0012345678,
 0012345678, 0012345678, 0012345678 (cr)**

说 明：所有通道的计数值为 12345678。

应用举例 2： 用户命令（字符格式） **#0157**
 模块应答（字符格式） **!0012345678(cr)**

说 明：通道 B3 的计数值为 12345678。

11、读 DI 输入频率命令（工作模式 1）

说 明：读取输入的频率，可以读所有通道，也可以读单通道。

命令格式：**#AA6**

AA 模块地址，取值范围 00~FF(十六进制)。出厂地址为01，转换成十六进制为每个字符的ASCII 码。如地址01换成十六进制为30H和31H。

6 表示读通道A0~通道B7输入频率命令。

应答格式: !AAAAAA.AA,AAAAAA.AA,AAAAAA.AA,AAAAAA.AA,AAAAAA.AA,AAAAAA.AA,AAAAAA.AA,AAAAAA.AA,AAAAAA.AA (cr)

命令格式: #AA6N 读通道N输入频率。

AA 模块地址, 取值范围 00~FF(十六进制)。出厂地址为01, 转换成十六进制为每个字符的ASCII码。如地址01换成十六进制为30H和31H。

6 表示读输入频率命令。

N 表示读通道N输入频率命令。N取值: 01234567,对应A0~B3

应答格式: !AAAAAA.AA (cr)

应用举例 1: 用户命令 (字符格式) #016

模块应答 (字符格式) !001000.00,001000.00,001000.00,001000.00,001000.00,001000.00,001000.00,001000.00 (cr)

说明: 所有通道的输入频率值为 1KHz。

应用举例 2: 用户命令 (字符格式) #0166

模块应答 (字符格式) !001000.00(cr)

说明: 通道 A3 的输入频率值为 1KHz。

12、读 DI 输入转速命令 (工作模式 1)

说明: 读取 DI 输入的转速, 可以读所有 DI, 也可以读单路 DI。

命令格式: #AA8 读 DI0~DI7 输入转速。

应答格式: !AAAAA,AAAAA,AAAAA,AAAAA,AAAAA,AAAAA,AAAAA,AAAAA (cr)

命令格式: #AA8N 读 DI 通道 N 输入转速

应答格式: !AAAAA (cr)

参数说明: AA 模块地址, 取值范围 00~FF(十六进制)。出厂地址为01, 转换成十六进制为每个字符的ASCII码。如地址01换成十六进制为30H和31H。

应用举例 1: 用户命令 (字符格式) #018

模块应答 (字符格式) !01000,01000,01000,01000,01000,01000,01000,01000 (cr)

说明: 所有 DI 通道的输入转速值为 1000 转。

应用举例 2: 用户命令 (字符格式) #0180

模块应答 (字符格式) !01000(cr)

说明: DI0 的输入转速值为 1000 转。

13、修改 DI 计数器的数值命令 (工作模式 1)

说明: 修改 DI 计数器的值, 也可以设置为零重新计数。

命令格式: \$AA2N+AAAAAAAAAAAA 修改计数器 N 的计数值, N 为计数器代号, 取值 01234567,对应 A0~B3, 设置 N 为'M'时表示同时设置所有通道的计数值。

参数说明: AA 模块地址, 取值范围 00~FF(十六进制)。出厂地址为01, 转换成十六进制为每个字符的ASCII码。如地址01换成十六进制为30H和31H。

应答格式: !AA(cr) 表示设置成功

应用举例 1: 用户命令 (字符格式) \$0127+0000000000

模块应答 (字符格式) !01(cr)

说明: 设置通道 B3 的计数值为 0。

应用举例 2: 用户命令 (字符格式) \$012M+0000000000

模块应答 (字符格式) !01(cr)

说明: 设置所有通道的计数值为 0。

应用举例 3: 用户命令 (字符格式) \$012M+0000003000

模块应答 (字符格式) !01(cr)

说明：设置所有通道的计数值为+3000。

14、设置 DI 的每转脉冲数（工作模式 1）

说明：设置 DI 的每转脉冲数。根据接入 DI 的设备参数来设定，出厂默认值为 1000，设置正确的脉冲数后才可以读出 DI 转速。

命令格式：**\$AA7NAAAAA** 设置DI的每转脉冲数。AAAAA代表脉冲数，如1000，800或者600等。

参数说明：**AA** 模块地址，取值范围 00~FF(十六进制)。出厂地址为01，转换成十六进制为每个字符的ASCII 码。如地址01换成十六进制为30H和31H。

应答格式：**!01(cr)** 表示设置成功

应用举例： 用户命令（字符格式） **\$017100300**
 模块应答（字符格式） **!01(cr)**

说明：设置 DI1 的每转脉冲数为 300。

15、读取 DI 的每转脉冲数（工作模式 1）

说明：读取所有 DI 通道的每转脉冲数。

命令格式：**\$AA8** 读取所有 DI 的每转脉冲数，排列顺序 0~7。

参数说明：**AA** 模块地址，取值范围 00~FF(十六进制)。出厂地址为01，转换成十六进制为每个字符的ASCII 码。如地址01换成十六进制为30H和31H。

应答格式：**!AAAAA,AAAAA,AAAAA,AAAAA,AAAAA,AAAAA,AAAAA,AAAAA (cr)**
 表示 DI0~DI7 的每转脉冲数。

应用举例： 用户命令（字符格式） **\$018**
 模块应答（字符格式） **!01000,01000,01000,01000,01000,01000,01000,01000 (cr)**

说明：所有 DI 通道的每转脉冲数都是 1000。

16、设置以上字符命令设置的所有参数恢复出厂设置。

说明：设置模块用以上字符命令设置的参数恢复为出厂设置，完成后模块自动重启。

命令格式：**\$AA900** 设置参数恢复出厂设置。

参数说明：**AA** 模块地址，取值范围 00~FF(十六进制)。出厂地址为01，转换成十六进制为每个字符的ASCII 码。如地址01换成十六进制为30H和31H。

应答格式：**!AA(cr)** 表示设置成功，模块会自动重启。

应用举例： 用户命令（字符格式） **\$01900**
 模块应答（字符格式） **!01(cr)**

说明：参数恢复出厂设置。

17、配置 WJ67 模块命令

说明：对一个 WJ67 模块设置地址，波特率，校验和状态。配置信息储存在非易失性存储器 EEPROM 里。

命令格式：**%AANNTTCFF**

参数说明：**%** 分界符。

AA 模块地址，取值范围 00~FF(十六进制)。

NN 代表新的模块 16 进制地址，数值 NN 的范围从 00 到 FF。

TT 用 16 进制代表类型编码。WJ67 产品必须设置为 00。

CC 用 16 进制代表波特率编码。

波特率代码	波特率
04	2400 baud
05	4800 baud
06	9600 baud

07	19200 baud
08	38400 baud
09	57600 baud
0A	115200 baud

表 2 波特率代码

FF 用 16 进制的 8 位代表数据格式, 校验和。注意从 bits0 到 bits5 不用必须设置为零。

Bit7	Bit 6	Bit 5	Bit 4	Bit 3	Bit2	Bit 1	Bit 0
------	-------	-------	-------	-------	------	-------	-------

表 3 数据格式, 校验和代码

Bit7: 保留位, 必须设置为零

Bit6: 校验和状态, 为 0: 禁止; 为 1: 允许

Bit5-bit0: 不用, 必须设置为零。

应答格式: **!AA(cr)** 命令有效。

?AA(cr) 命令无效或非法操作, 或在改变波特率或校验和前, 没有安装配置跳线。

参数说明: **!** 分界符, 表示命令有效。

? 分界符, 表示命令无效。

AA 代表输入模块地址

(cr) 结束符, 上位机回车键, 十六进制为 0DH。

其他说明: 假如你第一次配置模块, AA=00、 NN 等于新的地址。假如重新配置模块改变地址、输入范围、数据格式, AA 等于当前已配置的地址, NN 等于当前的或新的地址。假如要重新配置模块改变波特率或校验和状态, 则必须安装配置跳线, 使模块进入缺省状态, 此时模块地址为 00H, 即 AA=00H, NN 等于当前的或新的地址。

假如格式错误或通讯错误或地址不存在, 模块不响应。

应用举例: 用户命令 **%0011000600**

模块应答 **!11(cr)**

说明: **%** 分界符。

00 表示你想配置的 WJ67 模块原始地址为 00H。

11 表示新的模块 16 进制地址为 11H。

00 类型代码, WJ67 产品必须设置为 00。

06 表示波特率 9600 baud。

00 表示禁止校验和。

18、读配置状态命令

说明: 对指定一个 WJ67 模块读配置。

命令格式: **\$AA2**

参数说明: **\$** 分界符。

AA 模块地址, 取值范围 00~FF(十六进制)。

2 表示读配置状态命令

应答格式: **!AATTCCFF(cr)** 命令有效。

?AA(cr) 命令无效或非法操作。

参数说明：! 分界符。

AA 代表输入模块地址。

TT 代表类型编码。

CC 代表波特率编码。见表 2

FF 见表 3

(cr) 结束符，上位机回车键，十六进制为 0DH。

其他说明：假如格式错误或通讯错误或地址不存在，模块不响应。

应用举例： 用户命令 **\$302(cr)**

模块应答 **!30F0600(cr)**

说明：! 分界符。

30 表示WJ67模块地址为30H。

00 表示输入类型代码。

06 表示波特率 9600 baud。

00 表示禁止校验和。

19、读模块名称命令

说明：对指定一个 WJ67 模块读模块名称。

命令格式：\$AAM

参数说明：\$ 分界符。

AA 模块地址，取值范围 00~FF(十六进制)。

M 表示读模块名称命令

应答格式：!AA(ModuleName)(cr) 命令有效。

?AA(cr) 命令无效或非法操作

参数说明：! 分界符，表示命令有效。

? 分界符，表示命令无效。

AA 代表输入模块地址。

(ModuleName) 模块名称 WJ67

(cr) 结束符，上位机回车键，十六进制为 0DH。

其他说明：假如格式错误或通讯错误或地址不存在，模块不响应。

应用举例： 用户命令 **\$08M(cr)**

模块应答 **!08WJ67 (cr)**

说明：在地址 08H 模块为 WJ67。

Modbus RTU 通讯协议：

模块的出厂初始设置，如下所示：

Modbus 地址为 01

波特率 9600 bps

数据格式：10 位。1 位起始位，8 位数据位，1 位停止位。无校验。

让模块进入缺省状态的方法：

WJ67模块边上都有一个INIT的开关，在模块的侧面位置。将INIT开关拨到INIT位置，再接通电源，此时模块进入缺省状态。在这个状态时，模块暂时恢复为默认的状态：地址为01，波特率为9600。在不确定某个模块的具体配置时，用户可以查询地址和波特率的寄存器40201-40202，得到模块的实际地址和波特率，也可以跟据需要修改地址和波特率。

注： 正常使用时请将 INIT 开关拨到 NORMAL 位置。

支持Modbus RTU通讯协议，命令格式按照标准Modbus RTU通讯协议。

WJ67 支持的功能码，详见如下：

功能码	名称	说明
01	Read Coil Status	读取线圈状态 1 表示高电平， 0 表示低电平。
03	Read Holding Register	读保持寄存器 1 表示高电平， 0 表示低电平。
05	Write Single Coil	写单个线圈 1 表示三极管导通， 0 表示三极管断开。
06	Write Single Register	写单个寄存器 1 表示三极管导通， 0 表示三极管断开。
15	Write Multiple Coils	写多个线圈
16	Write Multiple Registers	写多个寄存器

WJ67 的寄存器地址说明

支持功能码03，06和16的寄存器，表格中的地址是十进制数。32位长整数和浮点数低16位在前。

地址 4X(PLC)	地址 (PC, DCS)	数据内容	属性	数据说明
40001	0000	编码器 0 工作模式	读/写	编码器工作模式，整数，0 或 1，出厂默认为 0（修改后需 重启 才生效） 工作模式 0 ：编码器 AB 信号输入 工作模式 1 ：两路独立的计数器输入 下面寄存器备注（ 工作模式 0 ）的表示是仅在编码器工作模式为 0 时数据才有效。备注（ 工作模式 1 ）的表示是仅在编码器工作模式为 1 时数据才有效。
40002	0001	编码器 1 工作模式	读/写	
40003	0002	编码器 2 工作模式	读/写	
40004	0003	编码器 3 工作模式	读/写	
40017~40018	0016~0017	编码器 0 计数	读/写	编码器 0~7 计数器（ 工作模式 0 ）数据为有符号的长整数，16 进制格式，负数采用的是补码（two's complement），正数（0x00000000~0x7FFFFFFF），负数（0xFFFFFFFF~0x80000001），计数器清零直接向对应寄存器写入 0，也可以根据需要写入其他值。
40019~40020	0018~0019	编码器 1 计数	读/写	
40021~40022	0020~0021	编码器 2 计数	读/写	
40023~40024	0022~0023	编码器 3 计数	读/写	
40033~40034	0032~0033	通道 A0 计数	读/写	通道 A0~B7 计数器（ 工作模式 1 ）数据为无符号的长整数，16 进制格式，（0x00000000~0xFFFFFFFF），计数器清零直接向对应寄存器写入 0，也可以根据需要写入其他值。
40035~40036	0034~0035	通道 B0 计数	读/写	
40037~40038	0036~0037	通道 A1 计数	读/写	
40039~40040	0038~0039	通道 B1 计数	读/写	
40041~40042	0040~0041	通道 A2 计数	读/写	
40043~40044	0042~0043	通道 B2 计数	读/写	
40045~40046	0044~0045	通道 A3 计数	读/写	
40047~40048	0046~0047	通道 B3 计数	读/写	
40068	0067	计数清零寄存器	写	无符号整数，默认为 0，修改这个寄存器用于清零编码器计数器或通道计数器。修改后寄存器会自动恢复为 0。 写入 10：设置编码器 0 计数值为 0， 写入 11：设置编码器 1 计数值为 0， 写入 12：设置编码器 2 计数值为 0， 写入 13：设置编码器 3 计数值为 0， 写入 18：设置所有编码器计数值为 0 ， 写入 20：设置通道 A0 计数值为 0， 写入 21：设置通道 B0 计数值为 0， 写入 22：设置通道 A1 计数值为 0， 写入 23：设置通道 B1 计数值为 0， 写入 24：设置通道 A2 计数值为 0， 写入 25：设置通道 B2 计数值为 0， 写入 26：设置通道 A3 计数值为 0， 写入 27：设置通道 B3 计数值为 0， 写入 36：设置所有通道计数值为 0 。 写入其他值无效。

地址 4X(PLC)	地址 (PC, DCS)	数据内容	属性	数据说明
40073	0072	编码器 0 的脉冲数	读/写	编码器的脉冲数 (工作模式 0) 无符号整数 (出厂默认值为 1000)，根据编码器每转脉冲数来设定，设置后寄存器 40101~40104 为对应通道的转速。
40074	0073	编码器 1 的脉冲数	读/写	
40075	0074	编码器 2 的脉冲数	读/写	
40076	0075	编码器 3 的脉冲数	读/写	
40077	0076	通道 A0 的脉冲数	读/写	通道的脉冲数 (工作模式 1) 无符号整数 (出厂默认值为 1000)，根据通道每转脉冲数来设定，设置后寄存器 40105~40112 为对应通道的转速。
40078	0077	通道 B0 的脉冲数	读/写	
40079	0078	通道 A1 的脉冲数	读/写	
40080	0079	通道 B1 的脉冲数	读/写	
40081	0080	通道 A2 的脉冲数	读/写	
40082	0081	通道 B2 的脉冲数	读/写	
40083	0082	通道 A3 的脉冲数	读/写	
40084	0083	通道 B3 的脉冲数	读/写	
40089	0088	参数恢复出厂设置	读/写	设置为 FF00，则模块所有寄存器的参数恢复为出厂设置，完成后模块自动重启
40101	0100	编码器 0 的转速	只读	编码器的转速 (工作模式 0) 有符号整数，正负表示正反转。 转速是根据寄存器 40073~40076 设定的脉冲数换算得到。
40102	0101	编码器 1 的转速	只读	
40103	0102	编码器 2 的转速	只读	
40104	0103	编码器 3 的转速	只读	
40105	0104	通道 A0 的转速	只读	通道的转速 (工作模式 1) 无符号整数。 转速是根据寄存器 40077~40084 设定的脉冲数换算得到。
40106	0105	通道 B0 的转速	只读	
40107	0106	通道 A1 的转速	只读	
40108	0107	通道 B1 的转速	只读	
40109	0108	通道 A2 的转速	只读	
40110	0109	通道 B2 的转速	只读	
40111	0110	通道 A3 的转速	只读	
40112	0111	通道 B3 的转速	只读	

地址 4X(PLC)	地址 (PC, DCS)	数据内容	属性	数据说明
40129~40130	0128~0129	编码器 0 的频率	只读	编码器的脉冲频率 (工作模式 0) 数据为浮点数,整数请读下面寄存器
40131~40132	0130~0131	编码器 1 的频率	只读	
40133~40134	0132~0133	编码器 2 的频率	只读	
40135~40136	0134~0135	编码器 3 的频率	只读	
40137~40138	0136~0137	编码器 0 的频率	只读	编码器的脉冲频率 (工作模式 0) 数据为有符号 32 位长整数
40139~40140	0138~0139	编码器 1 的频率	只读	
40141~40142	0140~0141	编码器 2 的频率	只读	
40143~40144	0142~0143	编码器 3 的频率	只读	
40145~40146	0144~0145	通道 A0 的频率	只读	通道的脉冲频率 (工作模式 1) 数据为浮点数,整数请读下面寄存器
40147~40148	0146~0147	通道 B0 的频率	只读	
40149~40150	0148~0149	通道 A1 的频率	只读	
40151~40152	0150~0151	通道 B1 的频率	只读	
40153~40154	0152~0153	通道 A2 的频率	只读	
40155~40156	0154~0155	通道 B2 的频率	只读	
40157~40158	0156~0157	通道 A3 的频率	只读	
40159~40160	0158~0159	通道 B3 的频率	只读	
40161~40162	0160~0161	通道 A0 的频率	只读	通道的脉冲频率 (工作模式 1) 数据为有符号 32 位长整数
40163~40164	0162~0163	通道 B0 的频率	只读	
40165~40166	0164~0165	通道 A1 的频率	只读	
40167~40168	0166~0167	通道 B1 的频率	只读	
40169~40170	0168~0169	通道 A2 的频率	只读	
40171~40172	0170~0171	通道 B2 的频率	只读	
40173~40174	0172~0173	通道 A3 的频率	只读	
40175~40176	0174~0175	通道 B3 的频率	只读	
40201	0200	模块地址	读/写	整数, 重启后生效, 范围 0x0000-0x00FF
40202	0201	波特率	读/写	整数, 重启后生效, 范围 0x0004-0x000A 0x0004 = 2400 bps, 0x0005 = 4800 bps 0x0006 = 9600 bps, 0x0007 = 19200 bps 0x0008 = 38400 bps, 0x0009 = 57600 bps 0x000A = 115200bps
40211	0210	模块名称	只读	高位: 0x00 低位: 0x67

表 5 Modbus Rtu 寄存器说明

通讯举例 1: 假如模块地址为 01，以 16 进制发送：**01030010002C5CE**，即可取得寄存器的数据。

01	03	00	10	00	02	C5	CE
模块地址	读保持寄存器	寄存器地址高位	寄存器地址低位	寄存器数量高位	寄存器数量低位	CRC 校验低位	CRC 校验高位

假如模块回复：**010304CA90FFFC476** 即读到的数据为 0xFFFFCA90，换成 10 进制为-13680，即表明现在编码器 0 的计数值为-13680。

01	03	04	CA	90	FF	FF	C4	76
模块地址	读保持寄存器	数据的字节数	数据 1 高位	数据 1 低位	数据2高位	数据2低位	CRC 校验低位	CRC 校验高位

通讯举例 2: 假如模块地址为 01，以 16 进制发送：**01030020002C5C1**，即可取得寄存器的数据。

01	03	00	20	00	02	C5	C1
模块地址	读保持寄存器	寄存器地址高位	寄存器地址低位	寄存器数量高位	寄存器数量低位	CRC 校验低位	CRC 校验高位

假如模块回复：**010304CA90FFFC476** 即读到的数据为 0xFFFFCA90，换成 10 进制为 4294953616，即表明现在通道 A0 的计数值为 4294953616。

01	03	04	CA	90	FF	FF	C4	76
模块地址	读保持寄存器	数据的字节数	数据 1 高位	数据 1 低位	数据2高位	数据2低位	CRC 校验低位	CRC 校验高位

通讯举例 3: 假如模块地址为 01，以 16 进制发送：**0106004300AF819**，即清零编码器 0 的计数值。

01	06	00	43	00	0A	F8	19
模块地址	写单个保持寄存器	寄存器地址高位	寄存器地址低位	数据高位	数据低位	CRC 校验低位	CRC 校验高位

假如模块回复：**0106004300AF819**即表示设置成功，编码器0的计数值修改为0。

01	06	00	43	00	0A	F8	19
模块地址	写单个保持寄存器	寄存器地址高位	寄存器地址低位	数据高位	数据低位	CRC 校验低位	CRC 校验高位

外形尺寸: (单位: mm)

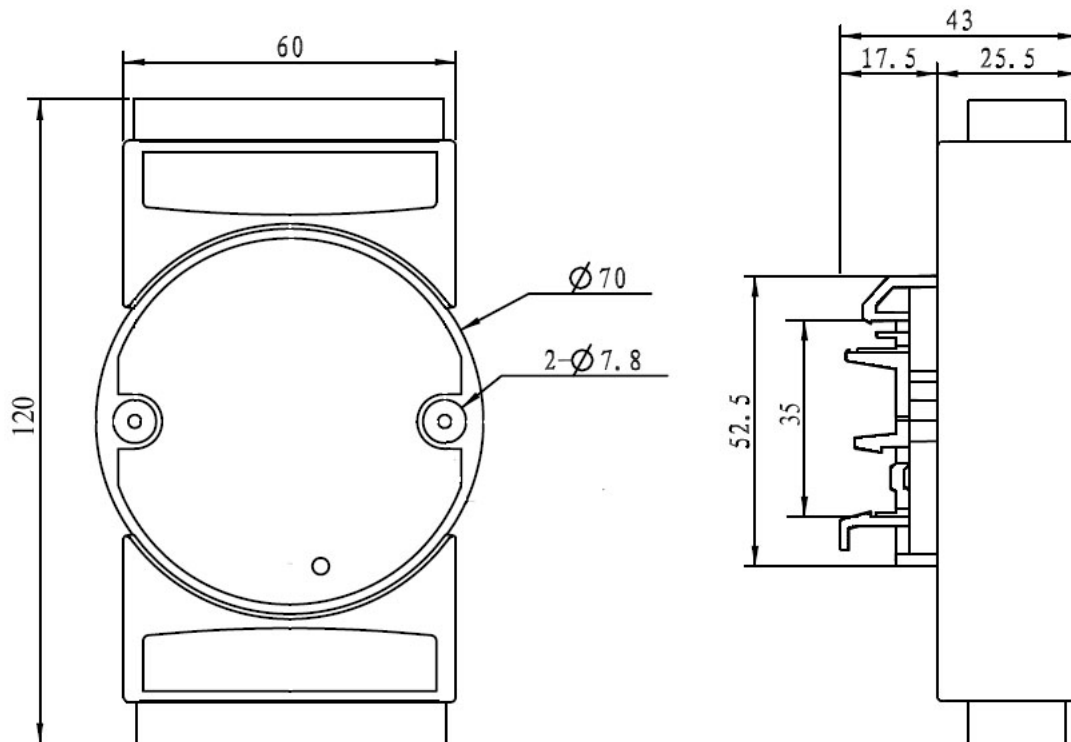

可以安装在标准 DIN35 导轨上

保修:

本产品自售出之日起两年内, 凡用户遵守贮存、运输及使用要求, 而产品质量低于技术指标的, 可以返厂免费维修。因违反操作规定和要求而造成损坏的, 需交纳器件费用和维修费。

版权:

版权 © 2020 深圳市维君瑞科技有限公司。

如未经许可, 不得复制、分发、翻译或传输本说明书的任何部分。本说明书如有修改和更新, 恕不另行通知。

商标:

本说明书提及的其他商标和版权归各自的所有人所有。

版本号: V1.1

日期: 2022 年 12 月